

**UCHWAŁA NR XVIII/122/20**  
**RADY GMINY BONIEWO**  
**z dnia 30 grudnia 2020 roku**

**w sprawie Wieloletniej Prognozy Finansowej Gminy Boniewo na lata 2021-2028.**

Na podstawie art. 230 ust. 6 ustawy z dnia 27 sierpnia 2009 roku o finansach publicznych (t.j. Dz. U. z 2019 r. poz. 869 z późn. zm.) uchwała się, co następuje:

**§ 1.** Uchwała się Wieloletnią Prognozę Finansową Gminy Boniewo na lata 2021-2028, zgodnie z załącznikiem nr 1 do uchwały.

**§ 2.** Uchwała się wykaz wieloletnich przedsięwzięć Gminy Boniewo, obejmujący limity wydatków w poszczególnych latach oraz limity zobowiązań z nimi związane, zgodnie z załącznikiem nr 2 do uchwały.

**§ 3.** 1. Upoważnia się Wójta Gminy Boniewo do zaciągania zobowiązań:

1) związanych z realizacją wieloletnich przedsięwzięć do wysokości limitów określonych w załączniku nr 2 do uchwały;

2) z tytułu umów, których realizacja w roku budżetowym i latach następnych jest niezbędna dla zapewnienia ciągłości działania Gminy i których terminy płatności wykraczają poza rok budżetowy.

2. Upoważnia się Wójta Gminy Boniewo do dokonywania zmian limitów zobowiązań i kwot wydatków na realizację przedsięwzięć finansowanych z udziałem środków europejskich albo środków, o których mowa w art. 5 ust. 1 pkt 3 ustawy z dnia 27 sierpnia 2009 r. o finansach publicznych, w związku ze zmianami w realizacji takich przedsięwzięć, o ile zmiany te nie pogorszą wyniku budżetu dla każdego roku objętego wieloletnią prognozą finansową. Upoważnienie to obejmuje także upoważnienie do dokonywania zmian środków przeznaczonych na współfinansowanie realizacji przedsięwzięć, o których mowa w zdaniu pierwszym, w tym wkładu własnego beneficjenta, oraz wynikających z rozstrzygniętych konkursów, o których mowa w art. 38 ust. 1 pkt 1 ustawy z dnia 11 lipca 2014 r. o zasadach realizacji programów w zakresie polityki spójności finansowanych w perspektywie finansowej 2014-2020.

**§ 4.** Wykonanie uchwały powierza się Wójtowi Gminy Boniewo.

**§ 5.** Traci moc Uchwała XI/74/19 w sprawie Wieloletniej Prognozy Finansowej Gminy Boniewo na lata 2020 - 2028 z późn. zmianami.

**§ 6.** Uchwała wchodzi w życie z dniem 1 stycznia 2021 r.

**PRZEWODNICZĄCY**  
Radny Gminy  
  
Adam Ciesielski

## UZASADNIENIE

### Objaśnienia przyjętych wartości do Wieloletniej Prognozy Finansowej Gminy Boniewo na lata 2021-2028.

Obowiązek sporządzenia Wieloletniej Prognozy Finansowej jest jedną z zasadniczych zmian wprowadzonych ustawą z dnia 27 sierpnia 2009 roku odnoszących się do zagadnień gospodarki finansowej jednostek samorządu terytorialnego. Regulacja ta stwarza możliwość kompleksowej analizy sytuacji finansowej jednostki oraz możliwość oceny podejmowanych przedsięwzięć z perspektywy ich znaczenia dla samorządu. W zamyśle prawodawcy wieloletnia prognoza finansowa jednostki samorządu terytorialnego ma być instrumentem nowoczesnego zarządzania finansami publicznymi.

W Wieloletniej Prognozie Finansowej Gminy Boniewo zastosowano wzory załączników (załącznik nr 1 oraz załącznik nr 2 do uchwały) zgodnie z Rozporządzeniem Ministra Finansów z dnia 10 stycznia 2013 roku w sprawie wieloletniej prognozy finansowej jednostki samorządu terytorialnego (Dz. U. z 2015 r. poz. 92) z uwzględnieniem zmian wynikających z Rozporządzenia Ministra Finansów, Inwestycji i Rozwoju z dnia 1 października 2019 r. (Dz. U. z 2019 r. poz. 1903) oraz Rozporządzenia Ministra Finansów z dnia 10 sierpnia 2020 r. (Dz. U. z 2020 r. poz. 1381).

Podstawą opracowania Wieloletniej Prognozy Finansowej Gminy Boniewo jest projekt uchwały budżetowej na 2021 rok, dane sprawozdawcze z wykonania budżetu Gminy Boniewo za lata 2018 i 2019, wartości planowane na koniec III kwartału 2020 roku oraz Wytyczne Ministra Finansów dotyczące stosowania jednolitych wskaźników makroekonomicznych, będących podstawą oszacowania skutków finansowych projektowanych ustaw (aktualizacja – lipiec 2020 r.). W kolumnie pomocniczej dotyczącej przewidywanego wykonania w 2020 roku wprowadzono wartości, zgodnie z aktualnym planem budżetu Gminy Boniewo na dzień przygotowania projektu.

Art. 227 ust. 1 ustawy z dnia 27 sierpnia 2009 roku o finansach publicznych (t.j. Dz. U. z 2019 r. poz. 869 z późn. zm.) zakłada, iż wieloletnia prognoza finansowa obejmuje okres roku budżetowego oraz co najmniej trzech kolejnych lat budżetowych. Z ust. 2 powołanego artykułu wynika, iż prognozę kwoty długu, stanowiącą integralną część wieloletniej prognozy finansowej, sporządza się na okres, na który zaciągnięto lub planuje się zaciągnąć zobowiązanie. Na dzień podjęcia uchwały, spłatę zobowiązań przewiduje się do roku 2028. W związku z powyższym, Wieloletnia Prognoza Finansowa Gminy Boniewo została przygotowana na lata 2021-2028.

Kwoty wydatków wynikające z limitów wydatków na przedsięwzięcia nie wykraczają poza okres prognozy kwoty długu. Nie planuje się także wydatków z tytułu niewymagalnych poręczeń i gwarancji, które przekraczałyby okres prognozy kwoty długu.

#### 1. Założenia makroekonomiczne

Przy opracowaniu prognozy pozycji budżetowych Gminy Boniewo wykorzystano trzy podstawowe mierniki koniunktury gospodarczej – produkt krajowy brutto (PKB) oraz wskaźnik inflacji (CPI) oraz wskaźnik wynagrodzeń. Na ich podstawie oszacowano wartości dochodów i wydatków Gminy Boniewo, co, dzięki konstrukcji i zaawansowanym

metodom dokonywania obliczeń, pozwoli realizować w przyszłości właściwą politykę finansową jednostki.

Zgodnie z zaleceniami Ministra Finansów, prognozę wskazanych pozycji oparto o Wytyczne dotyczące stosowania jednolitych wskaźników makroekonomicznych będących podstawą oszacowania skutków finansowych projektowanych ustaw. Ostatnia dostępna aktualizacja ww. wytycznych miała miejsce 19 lipca 2020 r., a dane wynikające z powołanego dokumentu prezentuje tabela 1.

Tabela 1. Dane makroekonomiczne przyjęte do wyliczeń prognozy

Wskaźnik	2021	2022	2023	2024	2025	2026	2027
PKB	4,00%	3,40%	3,00%	3,00%	3,00%	3,10%	3,10%
Inflacja	1,80%	2,20%	2,40%	2,50%	2,50%	2,50%	2,50%
Wynagrodzenia	1,50%	1,90%	2,20%	2,70%	2,90%	3,00%	3,00%
Wskaźnik	2028						
PKB	3,00%						
Inflacja	2,50%						
Wynagrodzenia	3,00%						

Zródło: Wytyczne dotyczące stosowania jednolitych wskaźników makroekonomicznych będących podstawą oszacowania skutków finansowych projektowanych ustaw. Aktualizacja – 19 lipca 2020 r., ([www.mf.gov.pl](http://www.mf.gov.pl)), Warszawa 2020.

Prognozę oparto o następujące założenia:

- 1) dla roku 2021 przyjęto wartości wynikające z projektu budżetu;
- 2) dla lat 2022-2028 prognozę wykonano poprzez indeksację o wskaźniki dynamiki inflacji, dynamiki PKB oraz dynamiki realnej wynagrodzeń brutto.

Podzielenie prognozy w powyższy sposób pozwala na realną ocenę możliwości inwestycyjno-kredytowych gminy.

Zgodnie z przyjętym założeniem, dochody i wydatki bieżące w roku 2021 uwzględnione w WPF wynikają z wartości zawartych w projekcie budżetu na 2021 rok. Od 2022 roku dochody i wydatki bieżące ustalono za pomocą wskaźników inflacji, wskaźnika dynamiki PKB oraz wskaźnika dynamiki realnej wynagrodzeń brutto. W tym celu, posłużono się metodą indeksacji wartości bazowych o odpowiednio przypisany dla każdej kategorii budżetowej wskaźnik. Waga zmiennej makroekonomicznej oznacza w jakim stopniu dochody lub wydatki zależą od poziomu wskaźnika z danego roku. Indeksowana zostaje wartość na rok przyszły.

Sposób indeksacji za pomocą wag przedstawia poniższy wzór:

$$Y_1 = Y_0 * (1 + CPI * u_{CPI}) * (1 + PKB * u_{PKB}) * (1 + WB * u_{WB})$$

gdzie:

$Y_1$  - wartość prognozowana danej kategorii dochodów bądź wydatków budżetowych;

$Y_0$  - wartość danej kategorii dochodów bądź wydatków budżetowych w roku poprzedzającym;

$CPI$  - wartość wskaźnika inflacji w roku prognozowanym;

$u_{CPI}$  - waga przypisana wskaźnikowi CPI, będąca jego rzeczywistym wpływem na prognozowaną kategorię;

$PKB$  - wskaźnik dynamiki PKB;

$u_{PKB}$  - waga przypisana wskaźnikowi dynamiki PKB, będąca jego rzeczywistym wpływem na prognozowaną kategorię;

$WB$  - wskaźnik dynamiki realnej wynagrodzeń brutto w gospodarce narodowej;

$u_{WB}$  - waga przypisana wskaźnikowi dynamiki WB, będąca jego rzeczywistym wpływem na prognozowaną kategorię.

## 2. Dochody

Prognozy dochodów Gminy Boniewo dokonano w podziałach merytorycznych, a następnie sklasyfikowano w podziały wymagane ustawowo. Podział merytoryczny został sporządzony za pomocą paragrafów klasyfikacji budżetowej i objął dochody bieżące i majątkowe.

Dochody bieżące prognozowano w podziale na:

1. dochody z tytułu udziału we wpływach z podatku dochodowego od osób fizycznych;
2. dochody z tytułu udziału we wpływach z podatku dochodowego od osób prawnych;
3. subwencję ogólną;
4. dotacje i środki przeznaczone na cele bieżące;
5. pozostałe dochody (m. in.: podatki i opłaty lokalne, grzywny i kary pieniężne, wpływy z usług, odsetki od środków na rachunkach bankowych), w tym: z podatku od nieruchomości.

Dochody majątkowe prognozowano w podziale na:

1. dochody ze sprzedaży majątku;
2. dotacje i środki przeznaczone na inwestycje;

### 2.1. Dochody bieżące

Uwzględniając dotychczasowe kształtowanie się dochodów budżetu Gminy Boniewo oraz przewidywania na następne lata, w poszczególnych kategoriach dochodów bieżących posłużono się metodą indeksacji wartości bazowych o odpowiednio przypisany dla każdej kategorii budżetowej wskaźnik, za pomocą następujących wag:

Tabela 2. Wagi dla danych makroekonomicznych przyjęte do wyliczeń prognozy dochodów bieżących

Wyszczególnienie	INF	PKB
dochody z udziału w PIT	0,00%	100,00%
dochody z udziału w CIT	0,00%	100,00%
subwencja ogólna	0,00%	100,00%
dotacje bieżące	0,00%	100,00%

pozostałe, w tym:	0,00%	100,00%
z podatku od nieruchomości	0,00%	100,00%

Zródło: Opracowanie własne.

### **Podatek od nieruchomości**

Stosownie do przepisów ustawy o podatkach i opłatach lokalnych wysokość stawek podatku od nieruchomości nie może przekroczyć górnych granic stawek kwotowych ogłoszonych przez Ministra Finansów. W roku budżetowym wpływy z tytułu podatku od nieruchomości zaplanowano w oparciu o planowane na 2021 r. stawki podatku od nieruchomości oraz zasób nieruchomości Gminy Boniewo, który stanowi przedmiot opodatkowania. Wysokość wpływów z podatku od nieruchomości na 2021 r. ustalono więc na 730 317,00 zł.

W latach następnych zakłada się wzrostowy trend wpływów z tego podatku i zwiększanie dochodów będących konsekwencją planowanego wzrostu stawek podatkowych oraz corocznego przyrostu przedmiotów opodatkowania związanych z prowadzeniem działalności gospodarczej oraz budynków mieszkalnych.

### **Udział w podatkach centralnych**

Jako że ta grupa dochodów pozostaje w bardzo silnym związku z sytuacją makroekonomiczną kraju, przy szacowaniu dochodów z tytułu udziałów w podatku dochodowym od osób fizycznych (PIT) oraz od osób prawnych (CIT) w latach 2021-2028 wzięto pod uwagę założony wskaźnik PKB.

### **Subwencje i dotacje na zadania bieżące**

Planowaną kwotę subwencji ogólnej oraz dotacji celowych z budżetu państwa (innych niż środki na dofinansowanie realizacji projektów europejskich) na 2021 rok przyjęto w oparciu o informacje przekazane przez Ministra Finansów. W kolejnych latach prognozy założono wzrost kwoty otrzymywanych dotychczas cyklicznych subwencji i dotacji celowych z budżetu państwa w oparciu o prognozowany wskaźnik PKB.

## **2.2. Dochody majątkowe**

Waloryzacji o wskaźniki makroekonomiczne nie poddano dochodów o charakterze majątkowym. Dochody majątkowe, w tym przede wszystkim dochody ze sprzedaży majątku pozbawione są regularności, a ich poziom uzależniony jest od czynników niezależnych, jak np. koniunktura na rynku nieruchomości.

W 2021 roku nie planuje się dochodów ze sprzedaży majątku gminy, zaplanowano dochody z Rządowego Funduszu Inwestycji Lokalnych, Funduszu Dróg Samorządowych oraz udział środków z programów finansowanych przez Unii Europejską

## **3. Wydatki**

Prognozy wydatków Gminy Boniewo dokonano w podziale na kategorie wydatków bieżących i wydatków majątkowych.

### 3.1. Wydatki bieżące

Wydatki bieżące prognozowano w podziale na:

- 1) wynagrodzenia i składki od nich naliczane;
- 2) wydatki na poręczenia i gwarancje;
- 3) wydatki związane z obsługą zadłużenia, w tym odsetki i dyskonto;
- 4) pozostałe wydatki bieżące.

Zgodnie z założeniami przyjętymi przy prognozie dochodów, dla wydatków bieżących w roku 2021 przyjęto projekt budżetu. W latach 2022-2028 dokonano indeksacji wydatków na wynagrodzenia i pochodne od wynagrodzeń w oparciu o wagi wskaźników inflacji, PKB i wynagrodzeń.

Podobne założenia przyjęto w przypadku prognozowania pozostałych wydatków bieżących. O ile w przypadku wydatków na wynagrodzenia, pochodnych od wynagrodzeń i pozostałych wydatków bieżących możliwość zastosowania indeksacji jest uzasadniona, o tyle wydatki związane z obsługą długu są ściśle uzależnione od postanowień zawartych w umowach kredytowych, pożyczkowych i emisji obligacji.

Tabela 4. Wagi dla danych makroekonomicznych przyjęte do wyliczeń prognozy wydatków bieżących

Wyszczególnienie	INF	PKB	WYNAGR
wynagrodzenia i pochodne	100,00%	0,00%	0,00%
inne	100,00%	0,00%	0,00%

Zródło: Opracowanie własne.

Wydatki na obsługę długu skalkulowano w oparciu o obowiązujące stawki WIBOR jak również warunki wynikające z zawartych umów (w przypadku zobowiązań historycznych). Dodatkowo, w prognozie WPF uwzględniono również koszty obsługi zobowiązania planowanego do zaciągnięcia.

### 3.2. Wydatki majątkowe

Wydatki majątkowe obejmują przede wszystkim przedsięwzięcia inwestycyjne, które ujęto w załączniku nr 2 do Wieloletniej Prognozy Finansowej Gminy Boniewo na lata 2021-2024. W kolejnych latach wydatki majątkowe zostały zaplanowane tak, aby pokryły pozostałą po spłacie zobowiązań część tzw. wolnych środków.

## 4. Wynik budżetu

Wynik budżetu w prognozowanym okresie jest ściśle powiązany z przyjętymi założeniami do prognozy dochodów i wydatków. Fakt prognozowania w oparciu o dane makroekonomiczne o niewielkiej zmienności powoduje zrównoważony i stabilny wzrost dochodów oraz wydatków bieżących, któremu można przypisać cechy statystyczne. W całym prognozowanym okresie utrzymana została relacja z art. 242 (brak deficytu bieżącego). Ponadto wynik finansowy budżetu został sprowadzony do 0 w całym badanym okresie.

Tabela 5. Wynik budżetu Gminy Boniewo

	2021	2022	2023	2024
Dochody	25 443 637,00	17 005 941,00	17 516 119,00	18 041 602,00
Wydatki	26 877 225,00	16 114 265,00	16 656 523,22	17 189 402,00
Wynik budżetu	-1 433 588,00	891 676,00	859 595,78	852 200,00
	2025	2026	2027	2028
Dochody	18 582 850,00	19 158 919,00	19 752 845,00	20 345 430,00
Wydatki	17 759 832,00	18 673 919,00	19 267 845,00	20 064 783,68
Wynik budżetu	823 018,00	485 000,00	485 000,00	280 646,32

Źródło: Opracowanie własne.

## 5. Przychody

W okresie objętym prognozą planuje się pozyskać przychody w roku 2021 na pokrycie planowanego deficytu budżetowego.

W okresie objętym prognozą planuje się zaciągnąć nowe zobowiązanie.

## 6. Rozchody

Na dzień 31.12.2020 kwota zadłużenia, wpływająca na kształtowanie się wskaźnika faktycznej obsługi zadłużenia, wynikająca z zaciągniętych kredytów, pożyczek i wyemitowanych obligacji wynosi 4 645 685,78 zł, a jego spłata planowana jest do roku 2028.

Tabela 6. Spłata zaciągniętych i planowanych zobowiązań Gminy Boniewo

Wyszczególnienie	2021	2022	2023	2024
Kredyt historyczny	791 676,00	791 676,00	759 595,78	752 200,00
Kredyt planowany	0,00	100 000,00	100 000,00	100 000,00
Roczna rata kapitałowa	791 676,00	891 676,00	859 595,78	852 200,00
Wyszczególnienie	2025	2026	2027	2028
Kredyt historyczny	723 018,00	385 000,00	385 000,00	57 520,00
Kredyt planowany	100 000,00	100 000,00	100 000,00	223 126,32
Roczna rata kapitałowa	823 018,00	485 000,00	485 000,00	280 646,32

Źródło: Opracowanie własne.

## 7. Relacja z art. 243 ustawy o finansach publicznych

Zgodnie z art. 243 ust. 1 ustawy z dnia 27 sierpnia 2009 r. o finansach publicznych (t.j. Dz. U. z 2019 r. poz. 869 z późn. zm.) od 1 stycznia 2014 r. obowiązuje indywidualny wskaźnik zadłużenia dla samorządów. Według przepisów roczna wartość spłat zobowiązań i ich obsługi do planowanych dochodów bieżących pomniejszonych o dotacje i środki przeznaczone na cele bieżące nie może przekroczyć wskaźnika maksymalnej obsługi zadłużenia uwzględniającego wyłączenia wskazane w art. 243 ust. 3, 3a oraz 3b powyższej ustawy.

Od 1 stycznia 2020 r. wskaźnik faktycznej obsługi zadłużenia został uzupełniony o umowy, które wywołują skutki ekonomiczne podobne do kredytu, pożyczki, depozytu

czy emisji papierów wartościowych (zaciągnięte po 1 stycznia 2019 roku). Włączenie do wskaźnika obsługi zadłużenia ww. umów dotyczy zarówno spłaty rat, jak również wydatków bieżących na ich obsługę (odsetki, prowizje, opłaty).

Natomiast na podstawie art. 15zob ust. 2 ustawy z dnia 2 marca 2020 r. o szczególnych rozwiązaniach związanych z zapobieganiem, przeciwdziałaniem i zwalczaniem COVID-19, innych chorób zakaźnych oraz wywołanych nimi sytuacji kryzysowych, ustalając relację ograniczającą wysokość spłaty długu JST:

1. na lata 2020-2025 wydatki bieżące budżetu tej jednostki podlegają pomniejszeniu o wydatki bieżące na obsługę długu;
2. na rok 2021 i lata kolejne wydatki bieżące budżetu tej jednostki podlegają pomniejszeniu o wydatki bieżące poniesione w 2020 r. w celu realizacji zadań związanych z przeciwdziałaniem COVID-19.

Kształt indywidualnego wskaźnika obsługi zadłużenia został obliczony zgodnie z wytycznymi dla okresów dostosowawczych, tj.:

1. na lata 2020-2025 w oparciu o art. 9 ust. 1 ustawy z dnia 14 grudnia 2018 r. o zmianie ustawy o finansach publicznych oraz niektórych innych ustaw;
2. od roku 2026 w oparciu o art. 9 ust. 2 ustawy z dnia 14 grudnia 2018 r. o zmianie ustawy o finansach publicznych oraz niektórych innych ustaw.

Tabela 7. Kształtowanie się relacji z art. 243 uofp

	2021	2022	2023	2024	2025
Obsługa zadłużenia (fakt. i plan. po wyłączeniach)	8,56%	8,46%	7,81%	7,41%	6,84%
Maksymalna obsługa zadłużenia (wg planu po III kwartale 2020)	22,61%	22,66%	21,41%	22,57%	23,52%
Maksymalna obsługa zadłużenia (wg przewidywanego wykonania 2020)	22,61%	22,66%	21,41%	22,57%	23,52%
Zachowanie relacji z art. 243 (w oparciu o przewidywane wykonanie)	Tak	Tak	Tak	Tak	Tak
	2026	2027	2028		
Obsługa zadłużenia (fakt. i plan. po wyłączeniach)	3,90%	3,74%	2,10%		
Maksymalna obsługa zadłużenia (wg planu po III kwartale 2020)	23,08%	23,05%	24,07%		
Maksymalna obsługa zadłużenia (wg przewidywanego wykonania 2020)	23,08%	23,05%	24,07%		
Zachowanie relacji z art. 243 (w oparciu o przewidywane wykonanie)	Tak	Tak	Tak		

Źródło: Opracowanie własne.

Graficzne przedstawienie relacji prezentuje wykres poniżej.

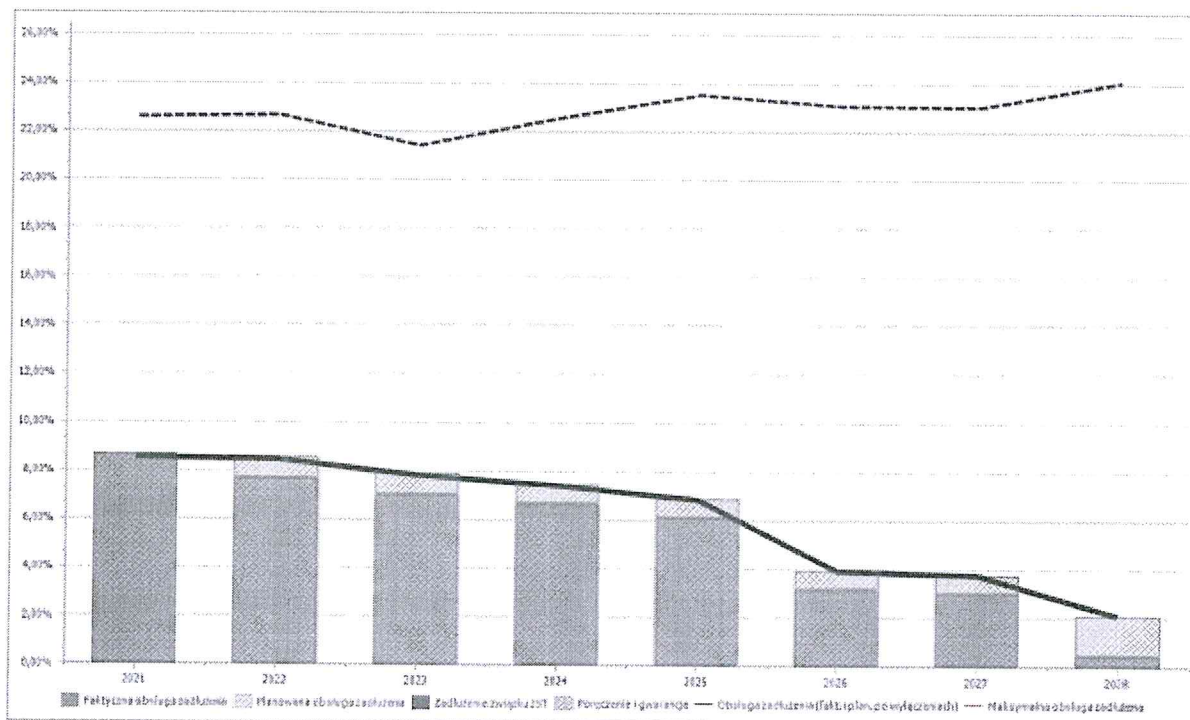

Sytuacja Gminy Boniewo jest stabilna. Gmina terminowo reguluje swoje zobowiązania, a w całym okresie prognozy zachowana zostanie zarówno nadwyżka bieżąca (art. 242), jak i relacja z art. 243 ustawy o finansach publicznych. Jednocześnie obecna sytuacja finansowa i sytuacja gospodarcza pozwala na spojrzenie w najbliższą przyszłość optymistycznie.

PRZEWODNICZĄCY  
Rady Gminy  
*Adam Ciesielski*

# Wieloletnia prognoza finansowa jednostki samorządu terytorialnego 1)

Załącznik Nr 1 do Uchwały Nr XVII/122/20 Rady Gminy Boniewo z dnia 30 grudnia 2020 roku w sprawie Wieloletniej Prognozy Finansowej Gminy Boniewo na lata 2021 - 2028

Wyszczególnienie	z tego:										w tym:	
	1	z tego:					z tego:				z tytułu dotacji oraz środków przeznaczonych na inwestycje	
		1.1	1.1.1	1.1.2	1.1.3	1.1.4	1.1.5	1.1.5.1	1.2	1.2.1	1.2.2	
	Docho- dy ogółem x	Docho- dy bieżące x	docho- dy z tytułu udziału we wpływach z podatku dochodowego od osób fizycznych	docho- dy z tytułu udziału we wpływach z podatku dochodowego od osób prawnych	z subwen- cji ogólnej	z tytułu dotacji i środków przeznaczonych na cele bieżące x 3)	pozostałe docho- dy bieżące 4)	w tym: z podatku od nieruchomości	Docho- dy majątkowe <sup>x</sup>	ze sprze- daży majątku <sup>x</sup>		
Lp	1	1.1	1.1.1	1.1.2	1.1.3	1.1.4	1.1.5	1.1.5.1	1.2	1.2.1	1.2.2	
2021	25 443 637,00	16 447 251,00	1 245 548,00	1 200,00	7 205 380,00	5 537 010,00	2 458 113,00	730 317,00	8 996 386,00	0,00	8 996 386,00	
2022	17 005 941,00	17 005 941,00	1 287 897,00	1 241,00	7 450 363,00	5 725 268,00	2 541 172,00	755 148,00	0,00	0,00	0,00	
2023	17 516 119,00	17 516 119,00	1 326 534,00	1 278,00	7 673 874,00	5 897 026,00	2 617 407,00	777 802,00	0,00	0,00	0,00	
2024	18 041 602,00	18 041 602,00	1 366 330,00	1 316,00	7 904 090,00	6 073 937,00	2 695 929,00	801 136,00	0,00	0,00	0,00	
2025	18 582 850,00	18 582 850,00	1 407 320,00	1 355,00	8 141 213,00	6 256 155,00	2 776 807,00	825 170,00	0,00	0,00	0,00	
2026	19 158 919,00	19 158 919,00	1 450 947,00	1 397,00	8 393 591,00	6 450 096,00	2 862 888,00	860 750,00	0,00	0,00	0,00	
2027	19 752 845,00	19 752 845,00	1 495 926,00	1 440,00	8 653 792,00	6 650 049,00	2 951 638,00	877 123,00	0,00	0,00	0,00	
2028	20 345 430,00	20 345 430,00	1 540 804,00	1 483,00	8 913 406,00	6 849 550,00	3 040 187,00	903 437,00	0,00	0,00	0,00	

1) Wzór może być stosowany także w układzie pionowym, w którym poszczególne pozycje są przedstawione w kolumnach, a lata w wierszach.

2) Zgodnie z art. 227 ustawy z dnia 27 sierpnia 2009 r. o finansach publicznych (Dz. U. z 2019 r. poz. 869, z późn. zm.), zwanej dalej „ustawą”, wieloletnia prognoza finansowa obejmuje okres roku budżetowego oraz co najmniej trzech kolejnych lat. W sytuacji dłuższego okresu prognozowania finansowego wzór stosuje się dla lat wykraczających poza minimalny (4-letni) okres prognozy, wynikający z art. 227 ustawy.

3) W pozycji wykazuje się dochody o charakterze celowym, które jednostka otrzymuje od podmiotów zewnętrznych. W szczególności pozycja obejmuje dotacje celowe z budżetu państwa na zadania bieżące oraz dotacje i środki na finansowanie wydatków bieżących na realizację zadań finansowanych z udziałem środków, o których mowa w art. 5 ust. 1 pkt 2 i 3 ustawy. W pozycji nie wykazuje się natomiast dochodów związanych ze szczególnymi zasadami wykonywania budżetu jednostki wynikającymi z odrębnych ustaw, o których mowa w art. 237 ust. 1 ustawy.

4) W pozycji wykazuje się pozostałe dochody bieżące w szczególności kwoty podatków i opłat lokalnych.

Lp	Wyszczególnienie	z tego:											w tym:	
		w tym:											w tym:	
		Wydatki bieżące x	na wynagrodzenia i składki od nich naliczane	z tytułu poręczeń i gwarancji x	gwarancje i poręczenia podlegające wyłączeniu z limitu spłaty zobowiązań, o którym mowa w art. 243 ustawy <sup>x</sup>	wydatki na obsługę długu x	odsetki i dyskonto podlegające wyłączeniu z limitu 243 ustawy, w którym mowa w art. 243 ustawy, z tytułu dłuższym niż 90 dni po zakończeniu programu, projektu lub zadania i otrzymaniu refundacji z tych środków (bez odsetek i dyskonta od zobowiązań na wkład krajowy) x	odsetki i dyskonto podlegające wyłączeniu z limitu 243 ustawy, w którym mowa w art. 243 ustawy, z tytułu zobowiązań zaciągniętych na wkład krajowy x	pozostałe odsetki i dyskonto podlegające wyłączeniu z limitu spłaty zobowiązań, o którym mowa w art. 243 ustawy <sup>x</sup>	Wydatki majątkowe x	inwestycyjne, o których mowa w art. 236 ust. 4 pkt 1 ustawy	inwestycyjne	w tym:	
2.1	2.1.1	2.1.2	2.1.2.1	2.1.3	2.1.3.1	2.1.3.2	2.1.3.3	2.2	2.2.1	2.2.1.1				
2021	28 877 225,00	14 701 092,74	5 667 794,00	0,00	0,00	0,00	0,00	13 052,00	0,00	12 176 132,26	10 000,00	12 176 132,26	10 000,00	
2022	16 114 265,00	14 506 106,00	5 793 992,00	0,00	74 394,00	0,00	0,00	11 918,00	0,00	1 608 159,00	0,00	1 608 159,00	0,00	
2023	16 656 523,22	14 837 066,00	5 933 048,00	0,00	58 993,00	0,00	0,00	10 782,00	0,00	1 819 457,22	0,00	1 819 457,22	0,00	
2024	17 189 402,00	15 191 464,00	6 081 374,00	0,00	43 939,00	0,00	0,00	9 648,00	0,00	1 997 938,00	0,00	1 997 938,00	0,00	
2025	17 759 832,00	15 555 420,00	6 233 408,00	0,00	29 207,00	0,00	0,00	8 512,00	0,00	2 204 412,00	0,00	2 204 412,00	0,00	
2026	18 673 919,00	15 932 074,00	6 389 243,00	0,00	17 706,00	0,00	0,00	6 810,00	0,00	2 741 845,00	0,00	2 741 845,00	0,00	
2027	19 267 845,00	16 321 407,00	6 548 974,00	0,00	9 180,00	0,00	0,00	4 540,00	0,00	2 946 438,00	0,00	2 946 438,00	0,00	
2028	20 064 783,68	16 722 487,00	6 712 699,00	0,00	2 455,00	0,00	0,00	0,00	0,00	3 342 296,68	0,00	3 342 296,68	0,00	

Lp	Wyszczególnienie	Wynik budżetu x	w tym:		Przychody budżetu x	Kredyty, pożyczki, emisja papierów wartościowych x	w tym:		Nadwyżka budżetowa z lat ubiegłych x 6)	w tym:		Wolne środki, o których mowa w art. 217 ust. 2 pkt 6 ustawy x	w tym:	
			Kwota prognozowanej nadwyżki budżetu przeznaczana na spłatę kredytów, pożyczek i wykup papierów wartościowych 5)	3.1			4	4.1		4.1.1	4.2		4.2.1	4.3
2021		-1 433 588,00	0,00	2 225 264,00	823 126,32	823 126,32	823 126,32	502 239,00	502 239,00	899 898,68	108 222,68			
2022		891 676,00	891 676,00	0,00	0,00	0,00	0,00	0,00	0,00	0,00	0,00			
2023		859 595,78	859 595,78	0,00	0,00	0,00	0,00	0,00	0,00	0,00	0,00			
2024		852 200,00	852 200,00	0,00	0,00	0,00	0,00	0,00	0,00	0,00	0,00			
2025		823 018,00	823 018,00	0,00	0,00	0,00	0,00	0,00	0,00	0,00	0,00			
2026		485 000,00	485 000,00	0,00	0,00	0,00	0,00	0,00	0,00	0,00	0,00			
2027		485 000,00	485 000,00	0,00	0,00	0,00	0,00	0,00	0,00	0,00	0,00			
2028		280 646,32	280 646,32	0,00	0,00	0,00	0,00	0,00	0,00	0,00	0,00			

5) Inne przeznaczenie nadwyżki budżetowej wymaga określenia w objaśnieniach do wieloletniej prognozy finansowej.

6) W pozycji należy ująć środki pieniężne znajdujące się na rachunku budżetu pochodzące z nadwyżek poprzednich budżetów, łącznie z niewykorzystanymi środkami, o których mowa w art. 217 ust. 2 pkt 6 ustawy.



Wyszczególnienie	Rozchody budżetu, z tego:										w tym:	Relacja zsumowania wydatków bieżących, o której mowa w art. 242 ustawy
	łączna kwota przypadających na dany rok kwot ustawowych wyłączeń z limitu spłaty zobowiązań, z tego:											
	kwota wyłączeń z tytułu wcześniejszej spłaty zobowiązań, określonych w art. 243 ust. 3b ustawy	środkami nowego zobowiązania	wolnymi środkami, o których mowa w art. 217 ust. 2 pkt 6 ustawy	innymi środkami	kwota przypadających na dany rok kwot pozostałych ustawowych wyłączeń z limitu spłaty zobowiązań <sup>x</sup>	Inne rozchody niezwiązane ze spłatą długu x	Kwota długu <sup>x</sup>	kwota długu, którego planowana spłata dokonana się z wydatków x	Różnica między dochodami bieżącymi, skorygowanymi o środki <sup>8)</sup> a wydatkami bieżącymi <sup>x</sup>	Różnica między dochodami bieżącymi a wydatkami bieżącymi <sup>x</sup>		
5.1.1.3	5.1.1.3.1	5.1.1.3.2	5.1.1.3.3	5.1.1.4	5.2	6	6.1	7.1	7.2			
Lp	0,00	0,00	0,00	0,00	0,00	0,00	0,00	0,00	1 746 168,26	3 148 295,94		
2021	x	x	x	x	0,00	0,00	0,00	0,00	2 499 835,00	2 499 835,00		
2022	x	x	x	x	0,00	0,00	0,00	0,00	2 679 063,00	2 679 063,00		
2023	x	x	x	x	0,00	0,00	0,00	0,00	2 850 138,00	2 850 138,00		
2024	x	x	x	x	0,00	0,00	0,00	0,00	3 027 430,00	3 027 430,00		
2025	x	x	x	x	0,00	0,00	0,00	0,00	3 226 845,00	3 226 845,00		
2026	x	x	x	x	0,00	0,00	0,00	0,00	3 431 438,00	3 431 438,00		
2027	x	x	x	x	0,00	0,00	0,00	0,00	3 622 943,00	3 622 943,00		
2028	x	x	x	x	0,00	0,00	0,00	0,00				

8) Skorygowanie o środki dotyczy określonego w art. 242 ustawy powiększenia o odpowiednie dla roku prognozy przychody wskazane w art. 217 ust. 2 ustawy. Skutki finansowe wyłączeń ograniczenia, o którym mowa w art. 242 ustawy, zawarte w innych ustawach należy ująć w objaśnieniach dołączanych do wioletniej prognozy finansowej zgodnie z art. 226 ust. 2a ustawy.

Lp	Wskaźnik spłaty zobowiązań						
	8.1	8.2		8.3	8.3.1	8.4	8.4.1
Wyszczególnienie	Relacja określona po lewej stronie nierówności we wzorze, o którym mowa w art. 243 ust. 1 ustawy (po uwzględnieniu zobowiązań związków samorządu terytorialnego oraz po uwzględnieniu ustawowych wyłączeń przypadających na dany rok) x	21,32%	21,32%	22,61%	22,61%	TAK	TAK
	Relacja określona po prawej stronie nierówności we wzorze, o którym mowa w art. 243 ust. 1 ustawy, ustalona dla danego roku (wskaźnik jednoroczny) x	22,82%	22,82%	22,66%	22,66%	TAK	TAK
	Relacja określona po prawej stronie nierówności we wzorze, o którym mowa w art. 243 ust. 1 ustawy, ustalona dla danego roku (wskaźnik jednoroczny) x	23,57%	23,57%	21,41%	21,41%	TAK	TAK
	Relacja określona po prawej stronie nierówności we wzorze, o którym mowa w art. 243 ust. 1 ustawy, ustalona dla danego roku (wskaźnik jednoroczny) x	24,18%	24,18%	22,57%	22,57%	TAK	TAK
	Relacja określona po prawej stronie nierówności we wzorze, o którym mowa w art. 243 ust. 1 ustawy, ustalona dla danego roku (wskaźnik jednoroczny) x	24,80%	24,80%	23,52%	23,52%	TAK	TAK
	Relacja określona po prawej stronie nierówności we wzorze, o którym mowa w art. 243 ust. 1 ustawy, ustalona dla danego roku (wskaźnik jednoroczny) x	25,63%	25,63%	23,08%	23,08%	TAK	TAK
	Relacja określona po prawej stronie nierówności we wzorze, o którym mowa w art. 243 ust. 1 ustawy, ustalona dla danego roku (wskaźnik jednoroczny) x	26,26%	26,26%	23,05%	23,05%	TAK	TAK
	Relacja określona po prawej stronie nierówności we wzorze, o którym mowa w art. 243 ust. 1 ustawy, ustalona dla danego roku (wskaźnik jednoroczny) x	26,86%	26,86%	24,07%	24,07%	TAK	TAK
2021	8,56%	21,32%	21,32%	22,61%	22,61%	TAK	TAK
2022	8,46%	22,82%	22,82%	22,66%	22,66%	TAK	TAK
2023	7,81%	23,57%	23,57%	21,41%	21,41%	TAK	TAK
2024	7,41%	24,18%	24,18%	22,57%	22,57%	TAK	TAK
2025	6,84%	24,80%	24,80%	23,52%	23,52%	TAK	TAK
2026	3,90%	25,63%	25,63%	23,08%	23,08%	TAK	TAK
2027	3,74%	26,26%	26,26%	23,05%	23,05%	TAK	TAK
2028	2,10%	26,86%	26,86%	24,07%	24,07%	TAK	TAK

Wyszczególnienie	Finansowanie programów, projektów lub zadań realizowanych z udziałem środków, o których mowa w art. 5 ust. 1 pkt 2 i 3 ustawy									
	w tym:		w tym:		w tym:		w tym:		w tym:	
	9.1	9.1.1	9.1.1.1	9.2	9.2.1	9.2.1.1	9.3	9.3.1	9.3.1.1	9.3.1.1
	Dochody bieżące na programy, projekty lub zadania finansowane z udziałem środków, o których mowa w art. 5 ust. 1 pkt 2 i 3 ustawy <sup>x</sup>	Dotacje i środki o charakterze bieżącym na realizację programu, projektu lub zadania finansowanego z udziałem środków, o których mowa w art. 5 ust. 1 pkt 2 i 3 ustawy <sup>x</sup>	środki określone w art. 5 ust. 1 pkt 2 ustawy	Dochody majątkowe na programy, projekty lub zadania finansowane z udziałem środków, o których mowa w art. 5 ust. 1 pkt 2 i 3 ustawy	Dochody majątkowe na programy, projekty lub zadania finansowane z udziałem środków, o których mowa w art. 5 ust. 1 pkt 2 ustawy	środki określone w art. 5 ust. 1 pkt 2 ustawy	Wydutki bieżące na programy, projekty lub zadania finansowane z udziałem środków, o których mowa w art. 5 ust. 1 pkt 2 i 3 ustawy <sup>x</sup>	Wydutki bieżące na programy, projekty lub zadania finansowane z udziałem środków, o których mowa w art. 5 ust. 1 pkt 2 ustawy <sup>x</sup>		Wydutki bieżące na programy, projekty lub zadania finansowane z udziałem środków, o których mowa w art. 5 ust. 1 pkt 2 ustawy
Lp	9.1	9.1.1	9.1.1.1	9.2	9.2.1	9.2.1.1	9.3	9.3.1	9.3.1.1	9.3.1.1
2021	443 110,00	443 110,00	443 110,00	1 169 152,00	1 169 152,00	1 169 152,00	867 653,74	867 653,74	822 949,28	822 949,28
2022	0,00	0,00	0,00	0,00	0,00	0,00	0,00	0,00	0,00	0,00
2023	0,00	0,00	0,00	0,00	0,00	0,00	0,00	0,00	0,00	0,00
2024	0,00	0,00	0,00	0,00	0,00	0,00	0,00	0,00	0,00	0,00
2025	0,00	0,00	0,00	0,00	0,00	0,00	0,00	0,00	0,00	0,00
2026	0,00	0,00	0,00	0,00	0,00	0,00	0,00	0,00	0,00	0,00
2027	0,00	0,00	0,00	0,00	0,00	0,00	0,00	0,00	0,00	0,00
2028	0,00	0,00	0,00	0,00	0,00	0,00	0,00	0,00	0,00	0,00

Informacje uzupełniające o wybranych kategoriach finansowych															
Wyszczególnienie	w tym:			z tego:			Wydanki bieżące na pokrycie ujemnego wyniku finansowego samodzielnego publicznego zakładu opieki zdrowotnej	Wydanki na spłatę zobowiązań przejmowanych w związku z likwidacją lub przekształceniem samodzielnego publicznego zakładu opieki zdrowotnej	Kwota zobowiązań z tytułu współtworzonego przez jednostkę samorządu terytorialnego przypadających do spłaty w danym roku budżetowym, podlegająca doliczeniu zgodnie z art. 244 ustawy <sup>x</sup>	Kwota zobowiązań wynikających z przejęcia przez jednostkę samorządu terytorialnego zobowiązań po likwidowanych i przekształcanych samorządowych osobach prawnych					
	Wydanki majątkowe na programy, projekty lub zadania finansowane z udziałem środków, o których mowa w art. 5 ust. 1 pkt 2 i 3 ustawy		Wydanki majątkowe	bieżące		majątkowe					10.1	10.2	10.3	10.4	10.5
	9.4	9.4.1	9.4.1.1	10.1.1	10.1.2	10.1.1					10.1.2	10.1	10.2	10.3	10.4
Lp	9.4	9.4.1	9.4.1.1	10.1	10.1.1	10.1.2	10.2	10.3	10.4	10.5					
2021	2 131 252,00	2 131 252,00	1 502 152,00	12 437 242,26	443 110,00	11 994 132,26	0,00	0,00	0,00	0,00	0,00	0,00			
2022	0,00	0,00	0,00	1 527 902,00	0,00	1 527 902,00	0,00	0,00	0,00	0,00	0,00	0,00			
2023	0,00	0,00	0,00	704 632,22	0,00	704 632,22	0,00	0,00	0,00	0,00	0,00	0,00			
2024	0,00	0,00	0,00	1 822 814,00	0,00	1 822 814,00	0,00	0,00	0,00	0,00	0,00	0,00			
2025	0,00	0,00	0,00	0,00	0,00	0,00	0,00	0,00	0,00	0,00	0,00	0,00			
2026	0,00	0,00	0,00	0,00	0,00	0,00	0,00	0,00	0,00	0,00	0,00	0,00			
2027	0,00	0,00	0,00	0,00	0,00	0,00	0,00	0,00	0,00	0,00	0,00	0,00			
2028	0,00	0,00	0,00	0,00	0,00	0,00	0,00	0,00	0,00	0,00	0,00	0,00			

Informacje uzupełniające o wybranych kategoriach finansowych

Wyszczególnienie	10.6 Spłaty, o których mowa w poz. 5.1, wynikające wyłącznie z tytułu zobowiązań już zaciągniętych x	10.7 Wydatki zmniejszające dług x	w tym:					10.7.3 wypłaty z tytułu wymagalnych poręczeń i gwarancji x	10.8 Kwota wzrostu(+)/spadku(-) kwoty długu wynikająca z operacji niekasowych (m.in. umorzenia, różnice kursowe)	10.9 Wcześniejsza spłata zobowiązań, wyłączone z limitu spłaty zobowiązań, dokonywana w formie wydatków budżetowych	10.10 Wykup papierów wartościowych, spłaty rat kredytów i pożyczek wraz z należnymi odsetkami i dyskontem, odpowiadno emitowanych lub zaciągniętych do równowartości kwoty ubytku w wykonanych dochodach jednostki samorządu terytorialnego będącego skutkiem wystąpienia COVID-19 x	10.11 Wydatki bieżące podlegające ustławowemu wyłączeniu z limitu spłaty zobowiązań <sup>9)</sup>	
			10.7.1 spłata zobowiązań wymagalnych z lat poprzednich, innych niż w poz. 10.7.3 x		10.7.2 spłata zobowiązań zaliczanych do tytułu dłużnego – kredyty i pożyczka x		10.7.2.1 zobowiązań zaciągniętych po dniu 1 stycznia 2019 r. x						
			10.7.2.1.1 dokonywana w formie wydatku bieżącego x		10.7.2.1.1 dokonywana w formie wydatku bieżącego x		10.7.2.1.1 dokonywana w formie wydatku bieżącego x						
Lp	10.6	10.7	10.7.1	10.7.2	10.7.2.1	10.7.2.1.1	10.7.3	10.8	10.9	10.10	10.11		
2021	791 676,00	0,00	0,00	0,00	0,00	0,00	0,00	0,00	0,00	0,00	0,00		
2022	791 676,00	0,00	0,00	0,00	0,00	0,00	0,00	0,00	x	0,00	0,00		
2023	759 595,78	0,00	0,00	0,00	0,00	0,00	0,00	0,00	x	0,00	0,00		
2024	752 200,00	0,00	0,00	0,00	0,00	0,00	0,00	0,00	x	0,00	0,00		
2025	723 018,00	0,00	0,00	0,00	0,00	0,00	0,00	0,00	x	0,00	0,00		
2026	385 000,00	0,00	0,00	0,00	0,00	0,00	0,00	0,00	x	0,00	0,00		
2027	385 000,00	0,00	0,00	0,00	0,00	0,00	0,00	0,00	x	0,00	0,00		
2028	57 520,00	0,00	0,00	0,00	0,00	0,00	0,00	0,00	x	0,00	0,00		

9) W pozycji należy ująć kwoty wydatków bieżących, o które zostają pomniejszone wydatki bieżące budżetu przy wyliczeniu limitu spłaty zobowiązań określonego po prawej stronie nierówności we wzorze, o którym mowa w art. 243 ustawy, na podstawie odrębnych ustaw, bez wydatków bieżących na obsługę długu. W szczególności należy ująć wydatki poniesione w celu realizacji zadań związanych z przeciwdziałaniem COVID-19.

Informacje zawarte w tej części wieloletniej prognozy finansowej, w tym o spełnieniu relacji określonej w art. 243 ustawy zostaną automatycznie wygenerowane przez aplikację wskazaną przez Ministra Finansów, o której mowa w § 4 ust. 1, na podstawie danych historycznych oraz prognozowanych przez jednostkę samorządu terytorialnego. W szczególności należy ująć wydatki samorządu terytorialnego dotyczące w szczególności także pozycji 8.3 – 8.3.1 i pozycji z sekcji 12. x, pozycje oznaczone symbolem „x” sporządza się na okres prognozy kwoty długu, zgodnie z art. 227 ust. 2 ustawy. Okres ten nie podlega wydłużeniu w sytuacji planowania wydatków z tytułu niewymagalnych poręczeń i gwarancji. W przypadku planowania wydatków z tytułu niewymagalnych poręczeń i gwarancji, należy zamieścić w objaśnieniach do wieloletniej prognozy finansowej, w okresie dłuższym niż okres, na który zaciągnięto oraz planuje się zaciągnąć zobowiązania dłużne, informację o wydatkach z tytułu niewymagalnych poręczeń i gwarancji, wykraczających poza wspomniany okres, należy zamieścić w objaśnieniach do wieloletniej prognozy finansowej.

PRZEWODNICZĄCY  
Rady Gminy  
*Adam Ciesielski*

## Wykaz przedsięwzięć do WPF

Załącznik Nr 2 do Uchwały Nr XVIII/122/20 Rady Gminy Boniewo z dnia 30 grudnia 2020 roku  
w sprawie Wioletnej Prognozy Finansowej Gminy Boniewo na lata 2021 - 2028

L.p.	Nazwa i cel	Jednostka odpowiedzialna lub koordynująca	Okres realizacji		Łączne nakłady finansowe	Limit 2021	Limit 2022	Limit 2023	Limit 2024	Limit zobowiązań
			Od	Do						
1	Wydatki na przedsięwzięcia-ogółem (1.1+1.2+1.3)				17 582 356,48	12 437 242,26	1 527 902,00	704 632,22	1 822 814,00	16 492 590,48
1.a	- wydatki bieżące				1 528 551,00	443 110,00	0,00	0,00	0,00	443 110,00
1.b	- wydatki majątkowe				16 053 805,48	11 994 132,26	1 527 902,00	704 632,22	1 822 814,00	16 049 480,48
1.1	Wydatki na programy, projekty lub zadania związane z programami realizowanymi z udziałem środków, o których mowa w art.5 ust.1 pkt 2 i 3 ustawy z dnia 27 sierpnia 2009.r. o finansach publicznych (Dz.U.Nr 157, poz.1240 z późn.zm.), z tego:				3 482 128,00	2 392 362,00	0,00	0,00	0,00	2 392 362,00
1.1.1	- wydatki bieżące				1 528 551,00	443 110,00	0,00	0,00	0,00	443 110,00
1.1.1.1	Projekt SENIOR+ Osiecz Mały z Europejskiego Funduszu Społeczności	URZĄD GMINY	2019	2021	647 000,00	123 659,00	0,00	0,00	0,00	123 659,00
1.1.1.3	Utworzenie i funkcjonowanie dziennego domu pomocy oraz CENTRUM USŁUG SRODOWISKOWYCH	URZĄD GMINY	2020	2021	881 551,00	319 451,00	0,00	0,00	0,00	319 451,00
1.1.2	- wydatki majątkowe				1 953 577,00	1 949 252,00	0,00	0,00	0,00	1 949 252,00
1.1.2.1	2018- Projekt Infostrada Kujaw i Pomorza 2.0	URZĄD GMINY	2017	2021	70 284,00	65 959,00	0,00	0,00	0,00	65 959,00
1.1.2.3	Rewitalizacja miejscowości Kaniewo, Ołtmanowo, Osiecz Wielki - Europejski Fundusz Rozwoju Regionalnego	URZĄD GMINY	2016	2021	767 000,00	767 000,00	0,00	0,00	0,00	767 000,00
1.1.2.4	BUDOWA SIECI WODOCIĄGOWO - KANALIZACYJNEJ Z PRZYŁĄCZAMI NA TERENIE GMINY BONIEWO	URZĄD GMINY	2020	2021	450 293,00	450 293,00	0,00	0,00	0,00	450 293,00
1.1.2.5	Zainstalowanie instalacji fotowoltaicznych na obiektach użyteczności publicznej - odnawialne źródła energii	URZĄD GMINY	2020	2022	666 000,00	666 000,00	0,00	0,00	0,00	666 000,00
1.2	Wydatki na programy, projekty lub zadania związane z umowami partnerstwa publiczno-prywatnego, z tego:				0,00	0,00	0,00	0,00	0,00	0,00
1.2.1	- wydatki bieżące				0,00	0,00	0,00	0,00	0,00	0,00
1.2.2	- wydatki majątkowe				0,00	0,00	0,00	0,00	0,00	0,00
1.3	Wydatki na programy, projekty lub zadania pozostałe (inne niż wymienione w pkt 1.1 i 1.2),z tego				14 100 228,48	10 044 880,26	1 527 902,00	704 632,22	1 822 814,00	14 100 228,48
1.3.1	- wydatki bieżące				0,00	0,00	0,00	0,00	0,00	0,00
1.3.2	- wydatki majątkowe				14 100 228,48	10 044 880,26	1 527 902,00	704 632,22	1 822 814,00	14 100 228,48
1.3.2.1	Budowa oświetlenia drogowego na terenie gminy	URZĄD GMINY	2014	2021	70 000,00	70 000,00	0,00	0,00	0,00	70 000,00
1.3.2.2	POPRAWA INFRASTRUKTURY DROGOWEJ - 2017/2027-600 poprawa infrastruktury drogowej	BONIEWO	2017	2024	2 155 348,22	0,00	177 902,00	154 632,22	1 822 814,00	2 155 348,22
1.3.2.6	Zakup działki w sołectwie Anielin	URZĄD GMINY	2019	2021	14 000,00	14 000,00	0,00	0,00	0,00	14 000,00
1.3.2.8	Opracowanie dokumentacji na budowę dróg - dokumentacja na budowę dróg	URZĄD GMINY	2020	2023	120 000,00	20 000,00	50 000,00	50 000,00	0,00	120 000,00
1.3.2.9	Przebudowa drogi gminnej w miejscowościach Osiecz Mały - Bnin - 2021,Przebudowa drogi gminnej w miejscowościach Osiecz Mały - Bnin	URZĄD GMINY	2020	2021	1 124 000,00	1 124 000,00	0,00	0,00	0,00	1 124 000,00

kwoty w zł

L.p.	Nazwa i cel	Jednostka odpowiedzialna lub koordynująca	Okres realizacji		Łączne nakłady finansowe	Limit 2021	Limit 2022	Limit 2023	Limit 2024	Limit zobowiązań
			Od	Do						
1.3.2.10	Przebudowa drogi gminnej w miejscowościach Arciszewo - Grójec - Jastrzębiec - Michałowo - 2021/600 Arciszewo, Grójec, Jastrzębiec, Michałowo	URZĄD GMINY	2020	2021	1 479 185,00	1 479 185,00	0,00	0,00	0,00	1 479 185,00
1.3.2.11	Przebudowa drogi gminnej w miejscowości Żurawice - 2021/600.4	URZĄD GMINY	2020	2021	600 000,00	600 000,00	0,00	0,00	0,00	600 000,00
1.3.2.12	Przebudowa drogi gminnej w miejscowości Łąki Markowe - Łączewna - 2020./600.3 Łąki Markowe - Łączewna	URZĄD GMINY	2020	2023	1 500 000,00	0,00	1 000 000,00	500 000,00	0,00	1 500 000,00
1.3.2.13	Centrum Społeczno - Administracyjne w miejscowości Boniewo - cel społeczno - administracyjny	URZĄD GMINY	2020	2022	4 500 000,00	4 500 000,00	0,00	0,00	0,00	4 500 000,00
1.3.2.14	Zakup fabrycznie nowego , średniego samochodu specjalnego pożarniczego, ratowniczo - gasniczego dla OSP Boniewo - dla celów ratowniczo - gasniczych	URZĄD GMINY	2020	2021	800 000,00	800 000,00	0,00	0,00	0,00	800 000,00
1.3.2.15	Przebudowa Gminnej oczyszczalni ścieków w miejscowości Boniewo - poprawa działania istniejącej oczyszczalni ścieków	URZĄD GMINY	2020	2023	1 500 000,00	1 200 000,00	300 000,00	0,00	0,00	1 500 000,00
1.3.2.16	MODERNIZACJA DACHU NA BUDYNKU KOMUNALNYM - NAPRAWA DACHU	URZĄD GMINY	2020	2021	227 695,26	227 695,26	0,00	0,00	0,00	227 695,26
1.3.2.17	Dotacja do budowy oczyszczalni przyzgodowej osobie fizycznej	URZĄD GMINY	2018	2021	10 000,00	10 000,00	0,00	0,00	0,00	10 000,00

PRZEWODNICZĄCY  
*Ady Wini*  
 Ada Ciesielski